



ブライト保育園
社会福祉法人 済聖会

2 0 2 4 年 度

【重要事項説明書】

※この説明書は在園中大切に保管してください

【施設概要】

名称：ブライト保育園 東京入船

住所：〒104-0042 東京都中央区入船 3-5-10 藤和入船ビル 2F

TEL：03-5540-0190

FAX：03-5541-0190

HP：<http://www.saiseikai.net/brightirihune>

【設置主体】

名称：社会福祉法人済聖会

代表：理事長 宮川 幹生

住所：〒460-0008 名古屋市中区栄 3-14-7

TEL：052 (265) 0190

ブライト保育園「Our Credo」

「Our Credo」とはブライト保育園で働く私たちチームメンバーの信条です。チームメンバーにとっての、基本的な考え方であり、行動基準・判断基準・価値基準です。私たちは「Our Credo」に表現された価値観を自分のものとして受け入れ、「Our Credo」に基づき判断、行動します。

【ミッション】

ブライト保育園は関わるすべての人の「ハッピー」を追及することをもっとも大切な使命と捉えています。

私たちは関わるすべての人に「心の温かさ」「元気」「感動」を与え続けられるよう最高のパーソナルパフォーマンスと施設（空間）を提供することをお約束します。

【保育方針】

子どもたちの「生きる力」（独立し社会の中で生きていく力）の基盤づくりを「アタマ・ココロ・カラダの三位一体“興育”」を通じて支援する

* 「生きる力」とは

- ・自ら考え、自ら行動する（考え抜く力、前に踏み出す力）
- ・我慢強さ、打たれ強さ、あきらめない気持ち、自分に負けない気持ち
- ・豊かなコミュニケーション
- ・豊かな感性、創造性の豊かさ
- ・仲間と関わる（チームワーク）力
- ・自分に対する「自信」（自己肯定感）

【モットー】

「つよく、ゆたかに、キラキラと」

生きていくうえで大切な「つよさ、ゆたかさ、キラキラ」を園児自らが身につけることを支援したいという「思い」が込められています。

【保育目標】

“私は私（自分らしく生きる）、私はみんなの中の私（みんなと共に生きる）”
《一個の主体として生きていく基本姿勢を育む》

- ① 自分の思いを表現する
- ② 自分で積極的に「ヒト、モノ、コト」に取り組む
- ③ 自分で考え、工夫し判断する
- ④ 他者の思いに気づき、他者の思いを受け止めていく

【保育の関わり方】

- ① 子供の思いを受け止める
- ② 子供が自分で経験することを大切にする
- ③ 子供が自分で考え工夫することを大切にする
- ④ 子供が自分で気づくように言葉かけをする

【保育内容】

本園は、保育所保育指針に基づき、以下の保育その他の便宜の提供を行います。

- ① 支給認定で定められた時間における保育の提供
- ② 乳幼児の年齢、発達に応じた保育計画、指導計画
- ③ 食事の提供
- ④ その他、保育に関わる行事等

●施設案内●

《延床面積》 259.32㎡

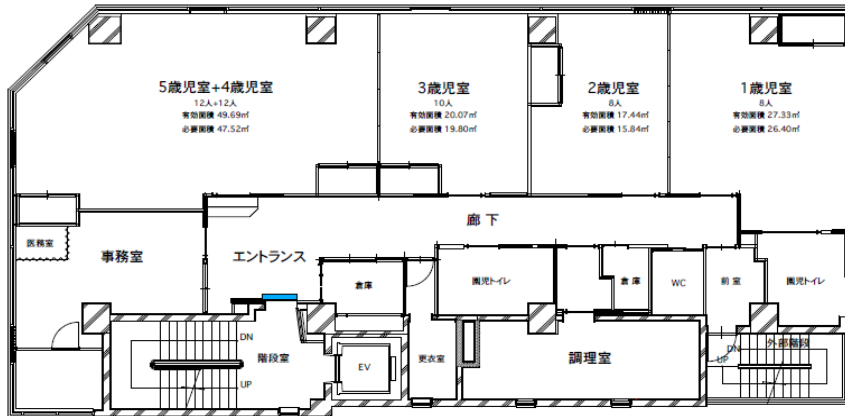

●職員構成●

保育を提供するにあたり、配置する職員の職種、及び員数は次のとおりです。保育士は、開所時間から閉所時間までシフト制の勤務体制をとっており、配置については設備及び運営の基準に関する条例で定める配置基準以上となっています。

理事長	園長	主任保育士	保育士	栄養士	調理員	保育補助	嘱託医	合計
1名	1名	1名	7名	1名	1名	1名	1名	13名

嘱託医・・・厚生診療所 矢田医師

歯科医・・・中央区歯科医師会より毎年決定します。

●ブライト保育園 園歌●

4 番♪

みんなの ほっぺを 真っ赤に染めて
 ありがとう 感謝を伝える合言葉
 今日も みんな やさしく ニッコニコ
 つよく ゆたかに キラキラと
 われらの ブライト 保育園

3 番♪

右と 左の 手を合わせ
 いただきます おいしいごはんの合言葉
 今日も みんな 楽しく パックパク
 つよく ゆたかに キラキラと
 われらの ブライト 保育園

2 番♪

歌って 踊って 絵をかいて
 あそぼうよ 友達つくる合言葉
 今日も みんな 仲良し ルンルン
 つよく ゆたかに キラキラと
 われらの ブライト 保育園

1 番♪

元気に 大きく 声だして
 こんにちは 明るいよい子の合言葉
 今日も みんな 笑顔で わっはっは
 つよく ゆたかに キラキラと
 われらの ブライト 保育園

開園時間・休園日 及び 早朝・夕方・延長時間帯の預け入れについて

保育園は保護者が働いていたり、病気があったり等の理由によりご家庭でお子さまを保育することができない場合に、保護者に代わって保育をします。

<保育の種類>

対 象	1歳～就学前までの乳児・幼児				
クラス名	1歳児	2歳児	3歳児	4歳児	5歳児
	にじ	つき	ほし	そら	はな
支給認定	3号認定			2号認定	
定 員	8名	8名	8名	8名	8名
開 園 日	月～土曜日				
休 園 日	日曜日・祝祭日・年末年始（12月29日～1月3日）				
開園時間	曜日	開園時間	保育標準時間 (保育短時間)		
	月～土曜日	7:30～19:30	7:30～18:30 (9:00～17:00)		

<保育の申請>

	7:30	9:00	17:00	18:30	19:30
保育標準時間	通常保育			保育園に申請	
保育短時間	保育園に申請	通常保育	保育園に申請	保育園に申請	

<保育時間について>

家庭保育が出来ない時間によって保育時間が異なります。

平成27年度4月より新制度導入のため、保育標準時間と保育短時間に区分されます。

保育時間は上記区分の他、各ご家庭の状況をおたずねして決定します。

（お子さまを保育園でお預かりし、保育が必要とされる時間となりますので、各ご家庭で異なります）

就労が理由で認定されている場合、原則、**勤務時間と通勤時間の合算がお子さまの保育時間となります。**

保護者の勤務がない場合は、親子の関わりを十分もって頂く為に家庭保育をお願いしております。

ただし、継続した活動を行うことが多く、就学へ向けての準備に入る3・4・5歳児に関しては、保護者が休日であっても保育時間内（平日9:00～15:30）は、できるだけ登園してください。

育児休業中の方は園にご連絡ください。

保育時間変更時には必ず園に確認をお願いします。

① 保育の時間を変更する場合には、変更届を保育園に提出してください。

② 認定時間外の保育を希望される場合には保育園にご連絡ください。

③ 土曜保育は、利用月毎に保育園に申込書のご提出をお願い致します。

土曜申請書は前月20日が締切です。突発的な土曜保育の申し込みは木曜日までをお願いします。

④ お迎えの時間が申請の時間より遅くなる場合には、必ず連絡をください。

※以下のいずれかに該当する時は、保育・教育の提供を終了とします。

- 園児が小学校に就学した時
- 認定こどもの支給認定保護者が、法に定める支給要件に該当しなくなった時
- 利用の継続について重大な支障又は困難が生じた時

費用に関するお知らせ

<保育に関わる費用>

- ① 保育料・・・中央区より徴収となります。
- ② 保育料以外の費用（用品購入費、延長保育料）
ゆうちょ銀行の口座より自動引き落としとなります。毎月、引き落としのご案内を保育園にてお渡し致します。
※当園では、引き落とし手数料の安いゆうちょ銀行を、引き落とし口座としてお願いしております。

<購入をお願いしたい用品> 園にてご注文をお願い致します。

	品 目	価格(税込)	1歳	2歳	3歳	4歳	5歳
1	冬制服	¥7,480	×	×	○	○	○
2	体操服(上:長袖)	¥3,080	×	×	○	○	○
3	体操服(上:半袖)	¥2,431	×	×	○	○	○
4	体操服(下)	¥1,870	×	×	○	○	○

※導入していただくことで日々の活動がスムーズに行えます。

<追加購入が可能な用品> ご希望の場合、有限会社どろんこの専用サイトにてご注文をお願い致します。

	品 目	価格(税込)	1歳	2歳	3歳	4歳	5歳
5	カラー帽子	¥1,200	○	○	○	○	○
6	スマック	¥1,700	×	×	○	○	○

1枚は園からお配りいたしますが、更にご希望の場合には、有限会社どろんこの専用サイトにて追加でご購入いただけます。

<オプション> ご希望の場合、園にてご注文をお願い致します。

	品 目	価格(税込)	1歳	2歳	3歳	4歳	5歳
7	夏制服	¥6,171	×	×	○	○	○

ご希望の場合には、ご購入いただけます。

<申し込み方法>

制服・体操服の追加購入は毎月10日～20日の間に用品購入申込用紙にご記入の上お申し込みください。
物品のお渡しにはお時間をいただくこともあるため、期日内にお申込みいただきますよう、お願いいたします。

<お支払方法>

お申込み頂いた翌月（年度末は翌々月）に口座引落とし、またはお振込み案内を致します。

<時間外保育時間および時間外保育利用料>

- ・区内在住、1歳児クラス以上のお子様が可能です。

時間帯の区分

7:30	9:00	17:00	18:30	19:30
B	A	B	C	

月極延長保育

申込できる方。

- ・区内在住、1歳児クラス以上のお子様
- ・継続的に週3日以上お迎えに間に合わない方。
- ・「保育標準時間」と認定されている方。
- ・料金は区で指定された保育料となります。(夕おやつ代を含んだ金額です)

スポット延長保育

申込できる方。

- ・区内在住、1歳児クラス以上のお子様
- ・料金は以下の通りです。

	A	B	C
標準時間の方	通常の 利用時間内	通常の 利用時間内	1回 400円 (夕おやつ含む)
短時間の方	通常の 利用時間内	1回 240円	1回 400円 (夕おやつ含む)

※18:30以降のスポット延長保育は当日の17:00までにお申込ください。

※当日の定員(12名)を超えていた場合お断りする場合がありますのでご了承ください。

- ① やむを得ない理由にてお迎え時間に間に合わない場合は、まず園までご連絡ください。
- ② 交通機関等の遅延におきましても、延長保育料は発生いたしますので、ご了承ください。
- ③ 夕おやつは食べなくてもかまいませんが、料金は同じとなります。
- ④ 職員の安全確保、お子様の健康のため降園時間は厳守でお願いします。
万が一、19:30を過ぎた場合には実費分として、降園時間1~10分につき800円を申し受けます。

<支払方法>

延長保育料 ※1	前月分を指定口座より毎月15日に引き落とします。
スポット延長保育料	

※1) 『延長保育料/スポット延長保育料』は、翌月分の保育料以外の費用と合算してお支払いいただきます。
(例: 4月延長利用分⇒5月請求時
(他費用5月分と合算)にお支払いください。)

	費用	支払い時期	支払い方法	ご案内方法	支払日
【新入園児】	3月用品販売及び 4-5月請求分	5月	注)口座引落ま たは振込	引落の案内 または請求書	①口座引落の場合、5月15日 ②振込の場合、請求書記載の 「お支払い期限」
	6月分～翌3月分	6月～翌3月	口座引落	引落の案内	毎月15日※ ¹
【在園児】	2月用品販売	3月	口座引落	引落の案内	3月15日
	4月-5月分	5月			5月15日
	6月分～翌3月分※ ※ ²	6月～翌3月			毎月15日※ ¹

※¹ 15日に引き落としが実行できない場合、25日に再度引き落としを実行致します。

15日、25日が土曜日・日曜日・祝日の場合は、翌営業日にお引き落とし致します。

※² 翌3月の延長料金のみ5月の引き落としになります。

注) 3月中にゆうちょ銀行の「自動払込利用」の手続きが完了しなかった新入園児の方は、4・5月分につきましては下記振込先に期限までにお振り込みください。

ゆうちょ銀行よりお振込み頂く場合

記号	番号
12000	5219571

他金融機関よりお振込み頂く場合※

口座名義は『フク)サイセイカイ』です。

銀行名	店名	店番	科目	口座番号
ゆうちょ銀	二〇八(こせ かい)	208	普通	0521957

入園前にお渡しする書類一覧（ご提出書類と記入の注意について）

書 類	注 意 事 項
※●園児原簿	
※●緊急児連絡・引渡しカード	緊急避難時に必要になります。優先順位は通し番号でご記入ください。
※●基本となる保育時間	
※●就労証明書（父）（母）	父母1枚ずつの証明が必要です。
※●生活状況調査書	入園後の保育の参考に致しますので、なるべく詳しくご記入ください。
※●食事確認表（食べたよノート）	保育園の給食で初めて食べる事の無いようにチェックしてください。
※●治療承諾書	
※●自動払込利用申込書（ゆうちょ銀行）	ゆうちょ銀行窓口で各自お手続き頂き、控えのコピーをご提出ください。
※●重要事項の確認および入園の同意書	全ての内容をご確認頂いてから、同意書にサインをお願いします。
※●個人情報の保護方針に関する同意書	
※●物品購入申込書	制服、カラー帽子等の追加購入の際に使用
※●健康カード	予防接種の記録は正確にご記入ください。
●保護者確認証（2）	登降園時に必ずご提示いただきます。
●ルクミーフォトのご案内	写真購入および園からの一斉メールのご案内（各自での登録）
●ちゅうおう安全安心メール配信のお知らせ	
●災害時における保育等の対応について	
○延長保育利用申込書	必要な方のみ（中央区への申込みとなります）
○土曜保育利用申込書	必要な方のみ（前月20日までにご提出ください）

※印のついた書類は、入園式前にご持参ください。

<変更届>

提出された内容から変更事項が発生した場合は、中央区への「変更届」の提出が必要になります。口頭による変更はお受けできませんのでご了承ください。

保育時間の変更 住所・電話番号・勤務先の変更 緊急連絡先・家族構成等の変更	変更の場合は速やかにご提出ください。
---	--------------------

<退園届>

退園を希望されるときは、1ヶ月前までにご連絡ください。退園届の提出が必要です。

<各行政への届出が必要な変更事項>

- ① 保育園を退園するとき
- ② 勤務先の変更
- ③ 勤務時間の変更（保育時間の変更 長時間保育）
- ④ 住所変更・氏名変更・世帯構成の変更

年間行事予定

4月	1日(月) 2日(火) 20日(土) 25日(木) 26日(金)	入園式 慣らし保育 懇談会(星・宙・華) 誕生会・健診 子どもの日の集い	10月	19日(土) 24日(木) 31日(木)	運動会(予定) 誕生会・健診 ハロウィン
5月	23日(木) 25日(土)	誕生会・健診 懇談会(虹・月)	11月	8日(水) 28日(木)	親子遠足(星・宙・華) 誕生会・健診
6月	27日(木)	誕生会・健診	12月	24日(火) 26日(木) 29日~31日	クリスマス会 誕生会・健診 年末休暇
7月	5日(金) 25日(木) 27日(土)	七夕の集い 誕生会・健診 夏まつり	1月	1日~3日 7日(火) 23日(木) 31日(金)	年始休暇 新年の集い・餅つき 誕生会・健診 節分の集い
8月	22日(木)	誕生会・健診	2月	22日(土) 27日(木)	生活発表会 誕生会・健診
9月	2日(月) 26日(木)	引取り訓練 誕生会・健診	3月	1日(土) 3日(月) 6日(木) 13日(木) 22日(土) 27日(木)	新入園児説明会 ひなまつり会 お別れ遠足 お別れ会 卒園式 誕生会、健診

※身体測定・避難訓練・お誕生会は毎月実施。行政より運動会の日程決定後、親子遠足の変更あります。

※青文字は保護者参加行事

園の生活についてお願い

< 1日の流れ >

1・2 歳児	時間	3～5 歳児
早朝保育	7:30	早朝保育
登園	8:30	登園
自由あそび		自由あそび
おやつ・朝の会	9:00	朝の会
保育活動	9:30	保育活動
給食	11:00	
	11:30	給食
	12:00	
午睡	12:30	午睡 ※年齢により異なる
	13:00	
	14:45	
おやつ	15:00	おやつ
帰りの会		帰りの会
降園	17:00	降園
合同保育		合同保育
延長保育	18:30	延長保育
※保育短時間の方は 17:00 より	19:30	※保育短時間の方は 17:00 より

【諸連絡】

毎月月初めに、「園だより」「給食献立予定表」「保健だより」が出ます。目のつきやすいところに貼っておきましょう。

< ならし保育について >

「慣らし保育」は、お子さまのみでなく、職員がお子様を知り安全にお預かりする為の大切な期間です。お互いを知らないまま長時間お預かりする事で起こるリスクは非常に高くなります。安全な保育の提供の為、ご理解、ご協力をお願い致します。

	給食	1～2 歳児	3～5 歳児
保育 1 日目 (入園式を除きます)	なし	9:00～10:30	9:00～10:30
保育 2 日目	なし	9:00～10:30	9:00～給食後降園
保育 3 日目	あり	9:00～給食後降園	9:00～給食後降園
保育 4 日目	あり	9:00～給食後降園	9:00～15:30
保育 5 日目	あり	9:00～15:30	9:00～15:30

※尚、乳児クラスや、集団生活が初めての幼児クラスのお子さまの『ならし保育』については、ご入園児のお食事の進み具合やお子さまのご様子などにより予定が延びる場合が多いと考えられます。担当職員と相談の上、進めさせて頂きます事をご了承ください。また、ならし期間中の土曜保育のお預かりについてはご相談ください。

< 登園について >

- 保護者または保護者から依頼された方が付き添い、9:00 までに登園してください。
- 8:30 前登園をご希望の方は、安全保育の為に職員配置の必要がありますので、事前にお知らせ下さい。
- 1・2 歳児クラスは玄関にて職員が検温を致します。

- 9:00 以降の登園については、必ず、一度登園してご準備頂いた後、直接園外活動先へお子様をお連れ頂くこともありますので、ご了承ください。
- お仕事がお休みの日は、ご家庭で一緒にお過ごしください。
ただし、3・4・5 歳児に関しては、継続した活動を行い、就学へ向けた取組みを行っております。
休日であっても保育時間内はできるだけ登園してください。(平日しか休みがなく、子どもと関わる日が限られているご家庭もあるかと 思いますので、絶対に登園しなくてはならない訳ではありません)
- 衛生管理のため、必要時以外は保育室への入室をご遠慮くださいますよう、お願いいたします。
- 風邪などをひかれている場合は必ずマスクを着用してください。
- 保育園にはアレルギーのお子さま、様々なお子さまが通園されております。すべてのお子さまの安全を守るために、飲食しながらの登園や、園内に食べ物を持ち込む事が無いようご協力をお願い致します。
- 体調に変化が見られる場合には、受け入れ保育士に必ずその旨をお伝えください。
お子さまの安全の為に、ご協力をお願い致します。

< 降園について >

- 登降園は、出勤前に保育園にお子様を預け、帰宅途中にお迎えに来て頂く事になっております。
一度自宅に帰ってからの迎えや、買い物を済ませてからの迎えはご遠慮ください。
- お子さまを引き取られたら、目を離さず速やかに降園してください。
- 保護者または保護者から依頼された方以外が登降園の引率をなさる場合は、必ず事前に保育士にお伝えください。また、登降園の引率は **18 歳以上の方**にてお願いいたします。
- お子さまは送迎を申請されている方以外にはお渡しいたしません。
お迎え時間が届出時間と異なる場合やお迎えの方が変更になる場合は、必ず事前にご連絡ください。

< 送迎時の注意 >

- 自転車または車での登園は禁止とさせて頂いております。
- ベビーカー置き場はスペースが限られております。1歳の方のスペースとしてご利用ください。歩けるようになりましたら、ベビーカーでの登園をお控えください。
- ベビーカーを園内に置かれる場合、所定のベビーカー置き場に折り畳んで置いてください。また、紛失して困るもの等をベビーカーに置いたままになさらないようお願いいたします。
- ベビーカーの管理は自主管理でお願いしておりますので、置き場での破損等には責任を負いかねます。あらかじめご了承ください。
- 玄関は電子錠になっております。インターホンを押して、保護者の方が保護者証を提示の上クラスと氏名をお話してください。
玄関は解放したままにしないようご協力をお願いいたします。扉の故障の原因に繋がらないよう静かに開閉をお願いします。
- 感染症の疑いのある保護者様とご家族の入室はお断りしております。インターホン越しでのお子さまの引き渡しとなります。予め園にご連絡ください。
- 三輪車やキックボード（公道での使用は禁止されています）での登降園はご遠慮ください。
- ビル内エントランスでは近隣の方のご迷惑にならないよう静かに速やかにご入退館ください。

< 欠席・遅刻の場合 >

- 欠席または遅刻の場合は、7:30~9:00までに必ず園にご連絡をお願いいたします。
- 遅刻する場合には、1~2歳児 11:00までに、3~5歳児 11:30までに登園して頂ければ昼食の提供をさせていただきます。上記時間以降での登園の場合、給食提供は不可となります。

< その他 >

【保育所児童保育要録】

養護と教育が一体となった保育は、0歳から始まりますが、その積み重ねは、卒園をもって終了するものではありません。発達の連続性が小学校へ引き継がれてはじめて、子どもの次なる時代への発達が継続されていくのです。保育所保育指針（平成30年厚生労働省告示第117号）に基づき、子どもの発達や生活の連続性等を踏まえて、保育所に入所している子どもの就学に際し、子どもの育ちを支えるための資料『保育所児童保育要録』を保育所から就学先となる小学校へ送付します。

服装・持ち物について

【連絡帳について】

※詳細については、「持ち物一覧」をご覧ください

《1・2歳児》

連絡帳は、乳児の食事・睡眠などの生活を把握し、ご家庭との連携を取りながら保育をするために大切です。夜間や休日の状態を知ること、日中のお子様の気持ちをより確かにつかむ事ができます。休日の記載は必要ありませんが、体調に変化があった場合などは登園する時にお知らせください。

《3～5歳児》

朝の検温と体調をご記入ください。

毎日書く必要はありません。体調や生活の変化など必要な連絡や、送迎時になかなか担任と会えない時に最近の様子や質問などお書きください。毎日の活動の様子はトピックスをご覧ください、親子での会話をお楽しみください。

【服装について】

《1・2歳児》

- ・衣類は、着脱しやすい伸縮性のあるものをお選びください。子ども達が自分で着脱ができるためのご協力をお願いします。
- ・ホック・ボタン・硬いアクセサリー等の付いた服は、子ども同士の衝突や、転んだ時などに怪我に繋がります。また、落ちるなどして乳児の誤飲に繋がる危険もありますので、ご遠慮ください。
- ・フード・フリル・スカート・チュニック・リボン・紐等、装飾が施された衣服は、遊具に引っ掛かるなどの事故になり危険です。細かいですが、子どもの命を守る策としてご協力ください。
- ・セーター・裏起毛・ボア・タイツ・シーズ素材・ノースリーブの衣類は、体温調節の難しい子ども達には適切ではありません。大人の何倍も汗をかくと言われる子ども達が、心地よく遊べるようにしましょう。
- ・長袖の肌着・ロンパースはご遠慮ください。

《3～5歳児》

- ・登降園時は園服（体操服の上に制服）をご着用ください。
- ・上は白、下が紺の体操服の着用をお願いします。着替えも一緒にご用意ください。※キャラクター、フリル、ロング、プリント、ポロシャツは不可。
- ・寒い日には、体操ズボンの下に黒か紺（無地）のレギンス着用は可能です。

《全園児》

- ・髪を結ぶときは髪飾りの付いていないゴムだけのものをご使用ください。またヘアピン、切れ易い細いゴムも禁止です。落ちた場合に乳児の誤飲に繋がります。
- ・足のサイズに合った運動靴をご用意ください。大きすぎたり、小さすぎる等の靴は怪我の原因になる危険性があります。また、ひも靴・ブーツ・サンダルなどは戸外の遊具で遊ぶ場合には危険ですのでお避け下さい。

【オムツについて】

- ・医療的な事情がない限りは、紙おむつのご用意をお願いいたします。

【その他】

- ・園児の持ち物にはすべて（衣類、帽子、くつ、かばん、タオル、コップ、靴下など）にご記名下さい。また、記名の無い場合には園の管理上、紛失時は責任を負いかねますので、ご了承ください。
- ・指定された物以外の園への私物（おもちゃ・お菓子）の持ち込みは、禁止です。
- ・キーホルダー（お守り含む）は引っ掛かり危険です。リュック・袋などに付けるのはおやめください。
- ・園内でお友達同士での物品のやりとりはご遠慮ください。
※アレルギー事故やトラブルに繋がる可能性があります。

【日常のお手入れ】

- ・汚れ物については、衛生上園内での洗濯は出来ません。
- ・週末は、布団カバー・バスタオル・カラー帽子・上履きをご自宅に持ち帰り、洗濯をお願いいたします。
- ・着替えの補充がない場合、上履きを忘れた場合には園でお貸しします。洗濯をして早めにお返しください。
- ・下着（パンツ）は衛生上新品のものをお貸ししますので、新品のものをお返しください。

【衛生面に関して】

- ・体調が良い時には入浴しましょう。入浴時には、体の状態を確認しつつ、コミュニケーションをとる良い時間にしましょう。
- ・健康状態を見て爪を切り耳掃除をしてあげてください。特に爪が伸びているとケガの原因となりますので、気を付けてください。

● 持ち物一覧 ●

すべてのものに、お名前をお願いします。

毎日の持ち物	1歳児	2歳児	3歳児以上	備考
連絡ノート	○	○	○	虹月は園で用意します。 星宙華は A6 サイズ程度のノートをご用意ください。
通園バック/通園リュック（2歳以上）	○	○	○	指定の物はありません。2歳後半からはリュックを使用します
汚れもの袋	1枚	1枚	1枚	25×50位の大きさの手付ビニール袋に記名してください
食事用エプロン（※持参品見本参照）	3枚	2枚	/	
食事用口拭きタオル	3枚	3枚	/	20cm 四方のタオルハンカチ
手拭タオル（紐付） 4・5歳はハンカチ（※持参品見本参照）	○	○	○	ハンドタオル
コップ・コップ袋（※持参品見本参照）	/	○	○	毎日持ち帰り洗ってください。
紙おむつ	5枚	必要な枚数	/	1枚ずつマジックで記名 簡単で可。
水筒（※持参品見本参照）	/	/	○	肩掛けひもの付いたもの。 ふたがコップになる形態、ストローの物は不可。
毎週持ち帰るもの	1歳児	2歳児	3歳児以上	備考
★カラー帽子	○	○	○	
★布団カバー（4歳以上袋タイプ） （1.2.3歳コットカバー） ★大判バスタオル（お昼寝用） （※持参品見本参照）	1組	1組	1組	毎週末お持ち帰りください。 ※汚れたら週末以外でもお持ち帰りください。
★おねしょマット（防水シート）	/	○	○	必要に応じてお声がけさせていただきます
★上履き（白系）・上履き袋	○	○	○	週末持ち帰り、洗って月曜にお持ちください。 虹月も避難靴となりますのでお持ちください。
★スモック（園で購入）	/	/	○	スモックは、使用したら持ち帰ります。
★サブバック	1枚	1枚	1枚	シートが入る袋（週末持ち帰り用）
園でお預かりするもの	1歳児	2歳児	3歳児以上	
おしりふき	○	○	/	
箱入りのビニール袋	○	○	/	排泄物用
着替え（※持参品見本参照）	3組	3組	3組	肌着・オムツ又はパンツ・靴下（一足） ・Tシャツ（体操服）・ズボン（体操ズボン） ・汚れ物袋予備 ※【服装について】をよくお読みください

※次ページに見本がございますのでご参照ください。

※持参品見本

【汚れもの袋】

スーパーのビニールの手さげ袋



【4歳児以上：布団カバーのサイズについて】

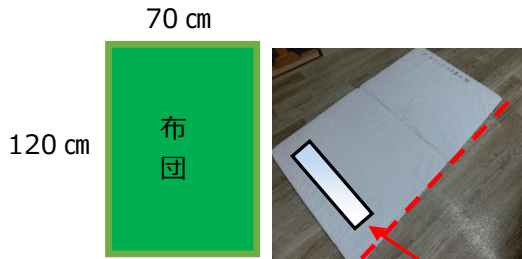

※125 cm×75 cmのサイズをお願いします。

※布団に厚みがあるため、また洗濯で縮んでしまうこともありますので、少し大きめのファスナー式シーツをご準備ください。

※4・5歳児クラスからは自分で着け外しをしていくので、ファスナーは縦幅いっぱいにあるものをおすすめします。

【1・2・3歳児：コットカバー】

※1.2歳児→100 cm×55cm

※3歳児→130 cm×55cm



四角に太目のゴムを付けて頂きます。

氏名（フルネーム）をひらがなで3～5cm程度の大きさでご記入ください。

【お手拭きタオル(1歳児以上)】

ハンドタオルの大きさを、かけひも付きのもの

【コップ・袋】

コップは自由。(取っ手つきのもの)、コップが入るサイズの袋。



(30cm×30cm くらい)



【水筒】

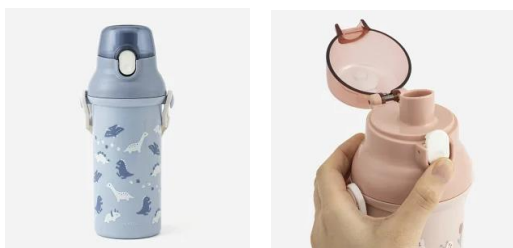

【制服フック用ループもしくははかけ紐】



【エプロン】 ※ハンドタオルの上の部分 1cm ほど縫い、ゴムを通し首のサイズにあわせて引っ張り結ぶ。

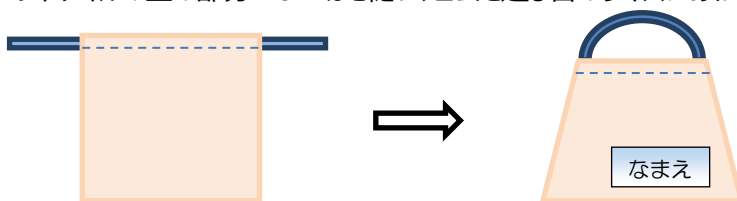

【靴】

※輪になるようロープを付けてください

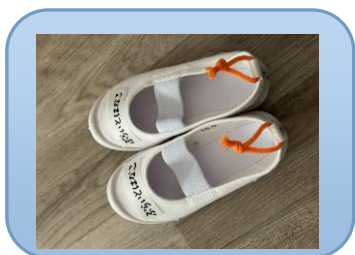

毎日の健康について

保育園は集団での生活です。保育の安全上疾病時保育はいたしておりません。疾病の場合、また体調が悪く屋外へ出られない、給食やおやつを普通に食べられない場合など、通常の保育園生活を送るのに不安がある場合はお預かりできません。病児・病後児保育を利用していただくか、ご家庭でお休みください。当園では、厚生労働省 保育所における感染症対策ガイドラインに沿って対応致します。ガイドラインをご参照ください。

《登園前に確認してください》

- | | | | |
|---------|---------|-------------|------------|
| ・機嫌はよいか | ・元気はあるか | ・熱はないか | ・痛いところはないか |
| ・排泄は正常か | ・食欲はあるか | ・伝染病の疑いはないか | |

- ・体温は 37.5 度未満で健康であることが受け入れの基準となります。
- ・病院にかかった際は、医師に登園しても良いかどうかを確認してください。
- ・登園時に保育士からご家庭の様子を確認させていただいておりますが、体調の変化や病院で医師の診断を受けた場合などは、その旨を必ず連絡帳に記入してください。お子さまを預けた保育士にも必ず口頭でお伝えください。
- ・必要な予防接種は必ず受けるようにしてください。予防接種を受けたときは必ず担任までお知らせください。予防接種の後や定期健診の後、発熱やだるさなど体調の変化が現れることもありますので、出来るだけご家庭で休ませることをおすすめします。
- ・気管支拡張薬（ホクナリン）は、虹・月組（1・2歳児クラス）は剥がれ落ちた場合に誤飲する可能性もあり、禁止しております。星宙華組は、必ず担任に申し出、日付と名前を記入してください。
- ・虫よけシール・虫パッチについては誤飲防止の為禁止と致します。
- ・原則として園でお薬のお預かりは致しません。医師の指示書がある場合のみお預かりいたします。担任に個別にご相談ください。

- ・各種検査・診断は以下の通りとします。

身体測定	月 1 回
歯科健診	年 2 回
内科健診	毎月 1 回(1 歳)、年 3 回(2 歳児以上)

- ・「第一種・二種学校感染症」にかかったときには必ず園に連絡をお願いいたします。登園を停止いたします。登園に際しましては医師の許可のある**意見書**を保育園に提出してください。
- ・「第三種学校感染症」にかかったときには必ず園に連絡し、登園に際しましては医師の許可があるまで休ませてください。保護者の方の**登園届**を保育園に提出してください。

< 保育中の病気・怪我について >

- ・保育中に 37.5 度以上になった時や、下痢・嘔吐の症状が見られる時、体調不良の時は保護者の方にご連絡いたします。（熱性けいれんを起こしたことがあるお子様などは、上記に関わらず個別に判断いたします）できるだけ早いお迎えをお願いいたします。 ※連絡が取れない場合は職場に電話させて頂くこともございますので予めご了承ください。また、お迎え後受診された場合にはその結果についてご連絡をお願いいたします。
- ・万一保育中に手当が必要と思われるケガをした場合、また体調が急変し緊急を要する時には、ご連絡した上で、最寄りの病院にお連れすることがあります。その場合、状態によって病院に直接お越しいただくことがあります。**必ず連絡が取れるようにしておいてください。**

園で使用している衛生用品

絆創膏	リバテープ製薬株式会社 絆 テープ	H29.4～
冷却（ヒエピタ）	株式会社奥田薬品 スパークルアイソト子供用	H29.4～
虫よけ	フマキラー株式会社 スキンベープミスト	H31.4～
ワセリン	健栄製薬(株) 白色ワセリン	R1.7～

※変更等のある場合は、その都度園だよりや玄関前の掲示にてお知らせ致します。

※擦り傷・切り傷の消毒は基本的にせず、流水で洗います。

※以前使用してかぶれた等の経験がある場合は、お知らせください。

感 染 症 に つ い て

集団生活の中で感染症が流行しやすいことから、幼稚園・保育園・学校等での健康管理について制定された「学校保健法」ここで定められた予防すべき伝染病が学校伝染病です。

下記の病気と診断された場合は医師からの登園届が必要です。症状が治まっても感染しますので、自己判断で登園せず、必ず医師の許可を得てください。

意見書または登園届がない場合は、お預かりできませんので、ご了承ください。

第 1 種	※完治するまで登園停止。怖い病気ですが、赤痢の報告例がある程度で、ほとんど心配はありません。
・痘そう ・南米出血熱 ・急性灰白髄炎 ・重症急性呼吸器症候群 ・中東呼吸器症候群 ・ジフテリア ・ペスト ・ポリオ ・ラッサ熱 ・エボラ出血熱 ・マールブルグ病 ・クリミア ・コンゴ出血熱 ・特定鳥インフルエンザ	
第 2 種	※集団生活で流行する可能性の高いものが、分類されています。 ・他の園児にうつさない為だけでなく、感染した園児が他の病気を併発しない為にも決められた期間は休まなければなりません。
病名	登園停止の期間
新型コロナウイルス	発症した後 5 日を経過し、かつ症状が軽快した後 1 日を経過するまで
インフルエンザ	発症後 5 日を経過し、かつ解熱した後 3 日を経過するまで
百日ぜき	特有の咳が消失するまで。または 5 日間の適正な抗菌性物質製剤による治療が終わるまで
麻疹（はしか）	解熱した後 3 日を経過するまで登園停止。
流行性耳下腺炎（おたふくかぜ）	耳下腺等の腫れが現れた後 5 日間を経過し、かつ全身状態が良好になるまで
風疹（三日はしか）	発症が消失するまで
水痘（水ぼうそう）	すべての発疹がかさぶたになるまで
咽頭結膜熱（プール熱）	主要症状が消退した後 2 日を経過するまで
結核	医師により感染のおそれがないと認められるまで
髄膜炎菌性髄膜炎	医師により感染のおそれがないと認められるまで
第 3 種	※集団生活で流行する可能性の高いものが、分類されています。 ・病気に応じて、治るまで登園を停止。
病名	出席停止の期間
コレラ	登園は医師の判断による。それまで登園禁止。
細菌性赤痢	
腸チフス	
パラチフス	
腸管出血性大腸菌感染症（O-157 等）	
流行性角結膜炎	
急性出血結膜炎（アポロ熱）	
その他感染症	

※第 3 種の病気については、必ず医師の診断を仰ぎ、完治した事を証明してもらってから登園してください。
※園では病児保育は行っておりません。お子様の様子にいつもと違う変化が見られる場合、症状によっては早急にお迎えをお願いしております。

※保育園は集団での生活です。感染の恐れがある場合には他児への感染の影響も鑑み、早急のお迎えをお願い致します。

※他園児に移さない為だけではなく、感染している園児がまた新たに他の病気を併発し重症化しないように、お子さまの体調に合わせて無理させないようにしましょう。

《厚生労働省 保育所における感染症対策ガイドライン》

《 発熱時の対応 》

登園を控えるのが望ましい場合	保護者への連絡が望ましい場合	至急受診が必要と考えられる場合
<p>○24時間以内に38℃以上の熱が出た場合や、又は解熱剤を使用している場合。</p> <p>○朝から 37.5℃を超えた熱があることに加えて、元気がなく機嫌が悪い、食欲がなく朝食・水分が摂れていないなど全身状態が不良である場合。</p> <p>※例えば朝から 37.8℃の熱があることに加えて、機嫌が悪く、食欲がないなど全身状態が不良な場合、登園を控えるのが望ましいと考えられる。</p>	<p>○37.5～38℃以上の発熱があり、</p> <ul style="list-style-type: none"> ・元気がなく機嫌が悪いとき ・咳で眠れず目覚めるとき ・排尿回数がいつもより減っているとき ・食欲なく水分が摂れないとき <p>※熱性けいれんの既往児が37.5℃以上の発熱があるときは、医師の指示に従う。</p>	<p>○37.5℃～38℃以上の発熱の有無に関わらず、</p> <ul style="list-style-type: none"> ・顔色が悪く苦しそうなどとき ・小鼻がピクピクして呼吸が速いとき ・意識がはっきりしないとき ・頻回な嘔吐や下痢があるとき ・不機嫌でぐったりしているとき ・けいれんが起きたとき <p>○3ヶ月未満児で 37.5℃～38℃以上の発熱があるとき</p>

《 下痢の時の対応 》

登園を控えるのが望ましい場合	保護者への連絡が望ましい場合	至急受診が必要と考えられる場合
<p>○24時間以内に複数回（2回以上）の水様便がある、食事や水分を摂るとその刺激で下痢をする、下痢と同時に体温がいつもより高いなどの症状がみられる場合。</p> <p>○朝に、排尿がない、機嫌が悪く元気がない、顔色が悪くぐったりしているなどの症状がみられる場合。</p>	<p>○食事や水分を摂るとその刺激で下痢をするとき</p> <p>○腹痛を伴う下痢があるとき</p> <p>○水様便が複数回みられるとき</p>	<p>○元気がなく、ぐっさいしているとき</p> <p>○下痢の他に、機嫌が悪い、食欲がない、発熱がある、嘔吐する、腹痛があるなどの諸症状がみられるとき</p> <p>○脱水症状がみられるとき（以下の症状に注意すること）</p> <ul style="list-style-type: none"> ・下痢と一緒に嘔吐 ・水分が摂れない ・唇や舌が乾いている ・尿が半日以上出ない ・尿の量が少なく、色が濃い ・米のとぎ汁のような白色水様便が出る ・血液や粘液、黒っぽい便が出る ・けいれんを起こす

《 嘔吐の時の対応 》

登園を控えるのが望ましい場合	保護者への連絡が望ましい場合	至急受診が必要と考えられる場合
<p>○24時間以内に複数回（2回以上）の嘔吐がある、嘔吐と同時に体温がいつもより高いなどの症状がみられる場合。</p> <p>○食欲がなく、水分も欲しがらない、機嫌が悪く元気がない、顔色が悪くぐったりしているなどの症状がみられる場合。</p>	<p>○複数回の嘔吐があり、水を飲んでも吐くとき</p> <p>○元気がなく機嫌、顔色が悪い時</p> <p>○吐き気がとまらないとき</p> <p>○腹痛を伴う嘔吐があるとき</p> <p>○下痢を伴う嘔吐があるとき</p>	<p>○嘔吐の回数が多く、顔色が悪いとき</p> <p>○元気がなく、ぐっさいしているとき</p> <p>○血液やコーヒーのかすの様な物を吐いたとき</p> <p>○嘔吐のほかに、複数回の下痢、血液の混じった便、発熱、腹痛等の諸症状が見られるとき</p> <p>○脱水症状と思われる時（以下の症状に注意すること）</p> <ul style="list-style-type: none"> ・下痢と一緒に嘔吐 ・水分が摂れない ・唇や舌が乾いている ・尿が半日以上出ない ・尿の量が少なく、色が濃い ・目が落ちくぼんで見える ・皮膚の張りがない <p>※頭を打った後に嘔吐したり、意識がぼんやりしている時は、横向きに寝かせて救急車を要請し、その場から動かさない。</p>

《 咳の時の対応 》

登園を控えるのが望ましい場合	保護者への連絡が望ましい場合	至急受診が必要と考えられる場合
<p>○夜間しばしば咳のために起きる、ゼイゼイ音、ヒューヒュー音や呼吸困難がある、呼吸が速い、少し動いただけで咳が出るなどの症状がみられる場合。</p>	<p>○咳があり眠れないとき</p> <p>○ゼイゼイ音、ヒューヒュー音があるとき</p> <p>○少し動いただけで咳が出るとき</p> <p>○咳とともに嘔吐が数回あるとき</p>	<p>○ゼイゼイ音、ヒューヒュー音がして苦しそうなどとき</p> <p>○犬の速吠えのような咳が出るとき</p> <p>○保育中に発熱し、息づかいが荒くなったとき</p> <p>○顔色が悪く、ぐっさいしているとき</p> <p>○水分が摂れないとき</p> <p>○突然咳きこみ、呼吸が苦しそうになったとき</p> <p>※突然咳きこみ、呼吸困難になったときは異物誤嚥の可能性があり、異物を除去し、救急車を要請します。</p>

《 発しんの時の対応 》

登園を控えるのが望ましい場合	保護者に連絡し、受診が必要と考えられる場合
<p>○発熱とともに発しんのある場合。</p> <p>○感染症による発しんが疑われ、医師より登園を控えるよう指示された場合</p> <p>○口内炎がひどく食事や水分が摂れない場合。</p> <p>○発しんが顔面等にあり、幹部を覆えない場合</p> <p>○進出液が多く他児への感染のおそれがある場合。</p> <p>○かゆみが強く手で患部を掻いてしまう場合。</p>	<p>○発しんが時間とともに増えたとき</p> <p>発しんの状況から、以下の感染症の可能性を念頭におき、対応すること</p> <ul style="list-style-type: none"> ・かぜのような症状を伴う発熱後、一旦熱がやや下がった後に再度発熱し、赤い発しんが全身に広がった（麻疹） ・微熱程度の熱が出た後に、手の平、足の裏、口の中に水疱が出た。（手足口病） ※膝やおしりに発しんが出ることもある ・38℃以上の熱が3～4日続き下がった後、全身に赤い発しんが出た（突発性発しん） ・発熱と同時に発しんが出た（風しん、溶連菌感染症） ・微熱と同時に両頬にりんごのような紅斑が出た（伝染性紅斑） ・水疱状の発しんが出た（水痘）※発熱やかゆみには個人差がある <p>※食物摂取後に発しんが出現し、その後、腹痛や嘔吐などの消化器症状や、息苦しさなどの呼吸器症状が出現してきた場合は、食物アレルギーによるアナフィラキシーの可能性があり、至急受診が必要となります。</p>

意見書

ブライト保育園東京入船園長様

園児氏名 _____

病名 「 ※ 疾病名欄へ○表記 」

令和 年 月 日から症状も回復し、集団生活に支障がない状態になったので登園可能と判断します。

令和 年 月 日

医療機関 _____

医師名 _____

印又はサイン _____

保育園は、乳幼児が集団で長時間生活を共にする場です。感染症の集団発生や流行をできるだけ防ぐことで、一人一人の子どもが一日快適に生活できるよう、下記の感染症について意見書の提出をお願いします。

感染力のある期間を配慮し、子どもの健康回復状態が集団での保育園生活が可能な状態となつてからの登園であるようご配慮ください。保育園登園停止の疾病名

疾病名	登園停止解除の基準
インフルエンザA・B	発症した後5日を経過し、かつ、解熱した後3日を経過するまで、治療薬（タミフル等）を服薬していないこと
新型コロナウイルス感染症	発症した後5日を経過し、かつ症状が軽快した後1日を経過すること ※無症状の感染者の場合は、検体採取日を0日目として、5日を経過すること
百日咳	特有の咳が消失するまで又は5日間の適正な抗菌性物質製剤による治療が終了するまで
麻疹（はしか）	解熱した後3日を経過するまで
流行性耳下腺炎（おたふくかぜ）	耳下腺、顎下腺又は舌下腺の腫脹が発現した後5日を経過し、かつ、全身状態が良好になるまで
風しん	発しんが消失するまで
水痘（みずぼうそう）	全ての発しんが痂皮化するまで
咽頭結膜熱（プール熱）	主要症状が消退した後2日を経過するまで
流行性角結膜炎	感染力が非常に強いいため結膜炎の症状が消失するまで
腸管出血性大腸菌感染症	症状が治まり、かつ、抗菌薬による治療が終了し、48時間をあけて連続2回の検便によっていずれも菌陰性が確認されたもの
結核	病状により医師において感染のおそれがないと認めるまで
髄膜炎菌性髄膜炎	
急性出血性結膜炎	
コレラ	
細菌性赤痢	
腸チフス	
パラチフス	

※エボラ出血熱、ジフテリア等の第一種感染症については、従前どおり感染症法に基づき対応します

給食と食育について

ブライト保育園では、「食」を『人』を『良』くするものとして、大切に位置づけています。

和食を中心とし、子どもの食の「興味・発見」を見つけるお手伝いをしています。

グループ園の栄養士が一丸となり、全国各地の文化に触れることのできる献立を作成しています。

【給食内容】

ブライト保育園では、子どもの年齢・発達に応じた望ましい心身両面の健全な発達を図ること、食習慣の基礎づくり、様々な形態・様々な料理に触れて食への興味を深めるということを目的としております。一般的に子どもに人気があるメニューの提供よりも、和食中心で魚料理も多く取り入れた献立を作成しております。お誕生日会や行事の際には行事食を実施しております。

- ・給食及び午後のおやつは手作りで提供いたします。
- ・18：31 以降にお迎えの方は夕おやつをご用意できます。
- ・給食等注文の変更可能時間（キャンセルの場合も下記の時間になります）

夕おやつ 当日の午後5時まで

※ また、献立内容が変更される場合もありますのでご了承ください。

【献立表・園内掲示】

- ・毎月献立表を配布します。
- ・園内に本日の給食展示をしております。3歳児給食見本となります。
内容・形状・量などご確認いただきますと共に、親子の話題にしてください。

【離乳食について】

- ・基本的には提供しておりませんが、お子さまの状況によりご相談して参ります。

【ミルクについて】

- ・基本的には提供しておりませんが、お子さまの状況によりご相談して参ります。

【食物アレルギーについて】

- ・アレルギーにより、特定の食品の除去が必要な場合は、「食物アレルギーに関する指示書」を主治医に記入していただきご提出ください。
- ・アレルギー有無の変更の確認は、主治医の指示により年度末に1回行って頂きます。
- ・毎月、献立表を元に除去するメニューを担当と栄養士が確認していただきます。
- ・誤食を防ぐために、毎日提供前に2人以上で確認を行い、アレルギー食の確認及び、色の異なるトレー及び食器、名札をつけ提供いたします。
- ・重度のアレルギー児の場合など、混入・誤食を防ぐため違うテーブルで提供しています。
- ・アレルギー給食が不要になった場合は、アレルギー解除届の提出をお願いいたします。

【その他】

- ・食材に関しては、すべて産地を確認し、使用しております。
- ・職員全員が毎月「腸内細菌検査」を受けております。
- ・給食調理時は洗浄消毒・衛生管理を徹底し食中毒の予防に努めております。給食は調理後2時間以内に食べ終われるように調理し配膳しております。給食の取り置きは衛生管理上、おこないませんので、ご了承ください。また、早退の場合、夕おやつのお持ち帰りをおこなうことはできません。
- ・保育士は給食提供時、エプロンを取り換えて対応しております。

防災と安全管理

【避難訓練】

お子さまを災害から守る為に、様々な状況を予想して年間計画を立て、繰り返し防災訓練を実施しています。送迎時と重なった時は保護者も一緒にご参加ください。

地震・・・できるだけ園内に留まる方が良いと言われています。基本的には園内の安全な場所に留まります。火災・・・できるだけ早く戸外に避難するため、出火場所から遠い避難階段で外に避難する場合があります。

本当に火災が起きた場合には、そこから明石小学校又は中央小学校まで避難します。

★園外で災害！こんな時は・・・

安全な場所で状況が落ち着くまで待機し、園に電話を入れて状況を伝えます。

大きな災害でなければ園の状況と道路の安全を確認し園に戻ります。

戻るのが困難な場合は、園からの迎えを待ちます。どこに何人の園児・職員がいるのかは園で把握していますので、連絡がない場合にも園内の職員が安全確認に行きます。

★津波が来る！こんな時は・・・

地震や津波の大きさにもよります。津波予想であればビル上階に避難します。

【非常時の園児引き渡しについて】

震度5弱以上の地震の時には、連絡がなくても早急のお迎えをお願い致します。

引き渡しの際には、引き渡しカードのご記入をお願いしてからのお引渡しになります。

●災害時の避難場所

- ・ 第一次避難場所 ブライト保育園 → ①明石小学校 又は②中央小学校
- ・ 広域避難場所 佃リバーシティ地区



※災害が起きた時、緊急メールで連絡と同時に避難場所は玄関に掲示、災害伝言ダイヤルで告知いたします。
(避難場所は前もってご確認ください)

※保護者一斉メールで園児・職員の安否情報をお知らせします。

※るくみー：保護者一斉メール（登録アドレスを変更した場合は、再度登録が必要になるのでお声がけください）

●災害伝言ダイヤル（171）の使用方法

	操作手順	音声
1	171をダイヤル	伝言ダイヤルセンターに接続します
2	再生（2）	こちらは伝言ダイヤルセンターです。 再生される方は「2」をダイヤルしてください。
3	電話番号の入力	03-5540-0190
4	メッセージの再生	伝言をお伝えします。「ブライト保育園からのメッセージ」
5	終了	

その他重要事項

<保育計画（年間）>

クラス	保 育 計 画
1歳児	<ul style="list-style-type: none"> 十分に体を動かし、下界への関心を広め、歩行や探索を楽しむ。 一人遊びを楽しむ。 自我が芽生え、自分の欲求、気持ちを行動や言葉で表し、それを受け止めてもらい、自己主張する力が育つ。
2歳児	<ul style="list-style-type: none"> 甘えたりするが、生活に必要な身の回りのことをほぼ自分でしようとする。 好きな遊びや見立て遊び、ふり遊びを楽しむ。 友だちへの関心が芽生え、喧嘩をしたり、一緒に遊んだりする。
3歳児	<ul style="list-style-type: none"> 生活に必要な身の回りのことを自分でしようとする。 好きな遊びやごっこ遊びを楽しみながら、友だちと一緒にいることを喜ぶ。 さまざまな体験を通して、自分なりの気持ちや欲求を表現する。
4歳児	<ul style="list-style-type: none"> 生活に必要な行動の意味が分かり、進んで行う。 興味を持った活動に集中する。 けんかや葛藤を通して、相手の気持ちに気づき、友だちとの遊びを楽しむ。
5歳児	<ul style="list-style-type: none"> 生活に必要な基本的な生活習慣が自分の判断で進められる。 仲間とのいろいろな活動を通して、探究心が養われる。 友だちとの話し合い、協力し合いながら最後までやり遂げようとする。
その他 (年間行事)	<ul style="list-style-type: none"> 運動会、生活発表会、夏祭り こどもの日、七夕、クリスマス会、節分、ひなまつり

嘱託医

以下の医療機関（小児科・内科）と嘱託医契約を締結しています。

医療機関の名称	厚生診療所
医 院 長 名	矢田 雄滋
所 在 地	中央区湊 3-18-17 マルキ複本ビル 1F
電 話 番 号	03-3551-4690

地域防災拠点、広域避難場所

保育所近隣の地域防災拠点、広域避難場所は次のとおりです

地域防災拠点	① 明石小学校 ② 中央小学校
広域避難場所	佃リバーシティ地区
その他	近隣火災、小規模地震等で直接的な被害はないが、危険が迫る可能性のある時に園内にて避難します。

緊急時における対応

保育・教育の提供中に、子どもの健康状態の急変、その他緊急事態が生じたときは、お父さまの保護者の方があらかじめ指定した緊急連絡先に連絡します。

また、嘱託医又は子どもの主治医に相談する等の措置を講じます。

保護者と連絡が取れない場合には、乳幼児の身体の安全を最優先させ、当保育所が責任を持って、しかるべき対応を行いますので、あらかじめご了承ください。

<近隣の緊急連絡先>

警察署	築地警察署 住所：中央区築地 1-6-1 電話：03-3543-0110
消防署	京橋消防署 住所：中央区京橋 3-14-1 電話：03-3564-0119

非常災害時の対策

非常災害に関する具体的な計画を立て、防火管理者を定めています。

非常災害時の関係機関への通報及び連携体制を整備し、それらを定期的に職員に周知するとともに、毎月1回以上避難及び消火、救出その他必要な訓練を実施しています。

防火管理者	野添 由起子
消防計画届出年月日	消防署 令和5年 4月 1日
避難訓練	避難訓練の内容と回数を記載
防災設備	消火器、誘導灯、火災報知器

賠償責任保険の加入状況

以下の保険に加入しています。

保険の種類	保育園賠償責任保険
保険の内容	保育園における事故等の保健
保険金額	最高1事故10億円、1名2億円

業務の質の評価について

外部評価	実施方法：福祉サービス第三者評価を受審 実施回数：3年に1回 公表先：福祉サービス第三者評価
保育所の自己評価	実施方法：保育士等の自己評価に基づき、全員で話し合い 年1回、自己評価を実施 公表方法：園のホームページに掲載

要望・苦情等に係る窓口を以下のとおり設置しています。

相談・苦情 受付担当者	氏名 末次 孝衣 電話番号 03-5540-0190	
相談・苦情 解決責任者	氏名 進藤 香織 電話番号 03-5540-0190	
第三者委員	細萱 大祐	050-6868-4846
	深澤知子（監事）	052-265-0190

受付方法：例）面接、電話、文書などの方法により、相談・苦情を受け付けています。玄関の入り口にご意見箱を設置しています。